HE
system
ぷよぷよ
CD
SUPER
CD-ROM² SYSTEM

このたびは、NECアベニューのゲームソフトをお買い上げいただき、誠にありがとうございました。ご使用の前に、この「取扱説明書」をよくお読みになり、正しくご使用ください。

Super CD·ROM²ソフト使用上の注意

①PCエンジン、CD・ROM²などハードの接続及び動作方法に関しましては、各機器に付属の「取扱説明書」を必ずご熟読の上ご使用ください。

②CD－ROMディスクには表と裏があります。必ずゲームタイトルが印刷されている面を上にしてセッティングしてください。

③ゲームプレイ中にCD・ROM²プレイヤーの蓋を開けたり、CD・ROM²本体に振動を与えないでください。正常なプレイが出来なかったり、本体やソフトを痛める場合があります。

④CD・ROM²ディスクは音楽用CDプレイヤーでは、使用しないでください。コンピュータ用データがオーディオ機器に悪影響を及ぼす場合があります。

健康に関する注意

本機を使用される場合は、極力疲れた状態で使用することは避け、テレビ画面からできるだけ離れてゲームをしてください。長時間ゲームを続ける場合は健康のため、1時間ごとに10〜15分の休みをとってください。

また、ごく稀に、強い光の刺激や、光の点滅を受けている時に、一時的に筋肉のけいれんや、意識の喪失等の症状が現れるという例が報告されています。こうした症状を経験したことのある人は、テレビゲームをする前に必ず医師に相談してください。また、テレビゲームをしていて、このような症状が起きた場合には、ゲームを止め、医師に相談してください。

このCD・ROM²ディスクは、「SUPER CD·ROM²」専用ソフトです。
従来の「CD·ROM² SYSTEM」では動作いたしませんのでご注意ください。
動作させるためには、「SUPER SYSTEM CARD」が必要です。

※万一製品に当社の責任による不都合がありました場合、新しい製品とお取り替えいたします。

ぷよぷよ CD

やあ、みんな今日は。ぼくはアルル・ナジャ。
魔導師を目指している女の子だよ。
今までいろんな魔物と闘って経験値を上げてきたけど
まだまだ修業中の身。さあ、魔導学校に行かなきゃ。

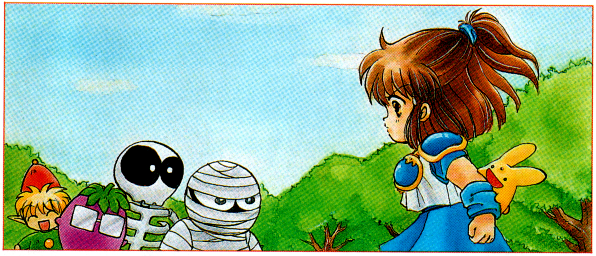

と、思ってたら
今まで出会った魔物達が、
またまた目の前に立ちふさがるぅ！

「何なのっ!? 勝負する気っ?」

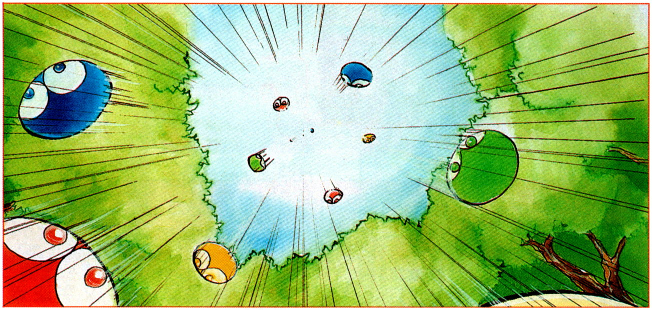

その時!
うわああああっ。
いきなりぷよぷよが降ってきたぁ!
こうして、ぼくは‥‥
ぷよぷよ地獄に足を踏み入れたのだった。

操作方法

TAKE CONTROL

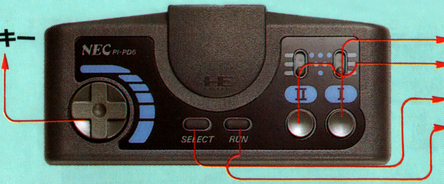

電源を入れたら押して下さい。タイトル画面の時に押すとゲームスタートです。

コントローラー仕様

		メニュー画面	ゲーム中	コンティニュー時	ネームエントリー
方向キー	上	カーソル上へ			文字逆送り
方向キー	下	カーソル下へ	ぷよ落下		文字順送り
方向キー	左		ぷよ左へ		一字戻し
方向キー	右		ぷよ右へ		文字決定
Ⅰボタン		決定	ぷよ左回り	カウント速く	文字決定
Ⅱボタン		決定	ぷよ右回り	カウント速く	文字決定
ランボタン		決定	ポーズ	コンティニュー	
セレクトボタン		カーソル下へ			

※スタートボタンとセレクトボタンを一緒に押すとリセットになります。

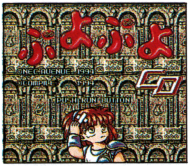

タイトル画面

この画面が出たら「ランボタン」でゲームスタート。

メニュー画面

どのモードで始めるか、好きなものを選んで決定。

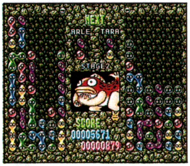

ゲーム中

右回りでも左回りでも、くるくる回してぷよぷよをくっつけよう。

コンティニュー時

制限時間以内に「ランボタン」を押すと現在面から続ける事ができる。

ネームエントリー

トップ5の得点を出すと、名前を入れられます。3文字まで入力可能。

なお、その名前は電源を切っても残るから、AAAという寂しいのはいやーん。消し方はハードの取扱説明書を読んでね。

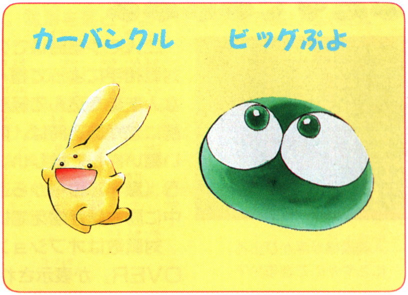

メニュー説明

ひとりでぷよぷよ

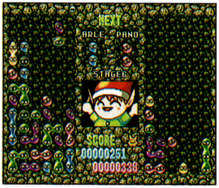

敵の表情やカーくんが見たい！　余裕はあるか？

　一人でやる時はこのモード。練習ステージも含めて１６人の敵が君の対戦相手だ！　初心者用の練習ステージは全３面、本ステージは全１３面となっている。そして、ステージが進むにつれ敵も強くなり、君は苦戦をしいられるだろう。だがしかし、諦めないで欲しい。最終ステージのサタンを倒すその時までは。

　なお、各ステージの敵のコメントが１２ページから載っているぞ。こんなかわいいキャラクターが、泣いたり、笑ったり、怒ったりしてくれるから本当に嬉しい。ゲームの中で、どんなセリフを言ってくれるのかは君がその目で見る時までのお楽しみだ！

ふたりでぷよぷよ

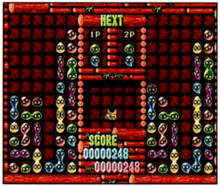

人間模様が浮かび出る。にこやかにできるか？

　二人でやる時はこのモード。人VS人でぷよぷよしよう！　きっと対戦相手によって様々な闘いが刻まれていくぞ。できれば、いろんな人を巻き込んで経験値を上げちゃおう！　もしも、お互いのぷよ腕に差がある時は、開始時にレベルの設定をするなりして、丁度いい闘いをして欲しい。美しきかな、友情♡　レベルは１（激甘）～５（激辛）の中から選ぶべし。なお、勝つごとに、真ん中のワクの中に勝ち星が増えていくぞ！

　対戦数はオプションで設定でき、その数内での敗者に『GAME OVER』が表示される。

※マルチタップが必要です。

とことんぷよぷよ

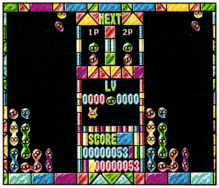

邪魔がなければ、軽い軽い、なんて思っていると

文字どおり、とことんぷよぷよをやるモード。二人同時にプレイできるが、対戦ではなく、独立している。おじゃまぷよは降ってこないが、カーバンクルとビッグぷよという頼もしい味方（?）が、レベルによって登場する。カーくんは歩いた後を全て同じ色にする。ビッグぷよは、縦2列をどんっと消してくれ、その爽快感に加えて、ぷよ一倍ぷりんとしてる彼は、特に美味そう。じゅるる。

邪魔する、しない、の争いを忘れ、どこまでも、気の済むまで、優雅にぷよの連鎖を組む事ができる。どれだけ続けられるか、真の『ぷよぷよ処理能力』が問われるところだろう。

※二人同時プレイには、マルチタップが必要です。

おぷしょん

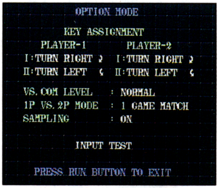

一見難しそうに見えるけどそんな事はない。

環境設定をする所。電源を落とすまで設定状態で続けられる。上下で項目、左右で仕様を選択。抜ける時はランボタンを押す。

- Ⅰ：Ⅰボタン
- Ⅱ：Ⅱボタン

}のぷよの回り方がＲＩＧＨＴかＬＥＦＴかを決める。NO USEは使わないという事。

- vs COM LEVEL：ひとりでぷよぷよの時の敵の強さの設定。ＥＡＳＹ／ＮＯＲＭＡＬ／ＨＡＲＤ／ＨＡＲＤＥＳＴの４種。
- 1P VS.2P MODE：ふたりでぷよぷよの時のマッチゲーム数。１～１５の奇数で指定できる。

ふたりでぷよぷよ

PCEのみのお楽しみ

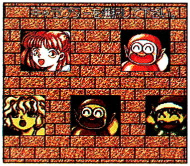

他機種では、ふたりでぷよぷよの時に勝敗がつくと、1P側はアルル、2P側は敵キャラがランダムに出て、声は双方アルル、もしくはぷよぷよになっていたんだよね。

それがPCEでは、なあぁぁんと、各キャラクターごとに声優をあて、それぞれの立場で掛け声を掛けれる事になったぞ！　1P、2Pとも、好きなキャラクターを選んでプレイができるんだ！

操作方法

1. ふたりでぷよぷよを選択すると、まず「キャラクター選択画面」になる。両者好きなキャラクターを方向キーで選択しよう。選べるのはアルルと、8面までの11キャラで、相手と同じキャラは使えないぞ！
2. キャラクターを選択、決定したらゲーム画面になる。レベルを選んで始めよう。
3. 勝敗がつくと、負けたP側に「キャラクターをかえるかい？」というメッセージが出る。そしたら、そうする＝Ⅰ、やだ！！＝Ⅱボタンを押すか、上下で好きな方を選んで決定するのだ！

超豪華!! 声優陣!!

うーん幸せ♡

うぉっと!! キャラごとの声が出るだけでも嬉しいのに、その声の配役が、超グレートなのだ! すご過ぎるぅぅ!

どの役も、有名ドコロの声優さんばっかり。大好きな、あのお声がこんな所に集結しちゃっていいんだろうか!?

そんなこんなで、右の輝かしいばかりのメンバーが、ぷよぷよの世界を彩ってくれる事になった! 声優ファンの人は、それだけでも、プレイするのがますます楽しくなったんじゃないかな? さらに広がったぷよぷよワールド!

さあ、あせらない、あせらない。
ゆっくり聞いてくだされ!

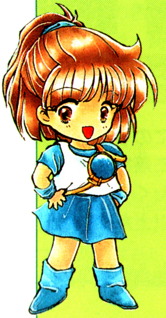

■声優紹介

アルル・ナジャ	三石琴乃
ウィッチ	榎本明美
スケルトン-T/さそりまん	千葉　繁
ナスグレイブ	堀川　亮
マミー	塩沢兼人
ドラコケンタウロス/スキヤポデス	水谷優子
すけとうだら	青野　武
ハーピー	山崎和佳奈
パノッティ	日高のり子
ゾンビ	田中一成
ぞう大魔王	郷里大輔
シェゾ	井上和彦
ミノタウロス	尼子狂児
ルルー	冬馬由美
サタン	矢尾一樹

ステージ順(一人二役は除く)

あそび方

ぷよぷよのナゾ

画面上でくっついては消えていく、ぷよぷよよしている物体。その名も「ぷよぷよ」(略してぷよ)。どの程度の知能で、何を考えているのかは、謎のベールに包まれている。

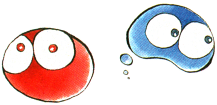

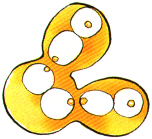

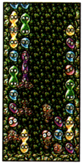

ぷよぷよくっつける

ぷよぷよは実にトロピカル。いろんな色が存在しているが、なんと、同色同士を隣合わせにするとくっついてしまう。しかも、4匹以上くっついたら消えてしまう!!!

連鎖を覚えよう

ぷよが消えた時に、その上にのっているぷよがあれば、空間を詰めて落ちて来るが、そのぷよの隣が同色だと、またくっつくぞ。その時にくっついた数が4匹以上だと、さらに消える。これが連鎖だ!

組方さえ上手くやれば、何連鎖でも可能だ。練習しよう!

※デモを参照。

ゲームオーバーだ

もしも、左から３列目の一番上に積んでしまったら、もう、ぷよは降ることができず、ゲームオーバーだ。

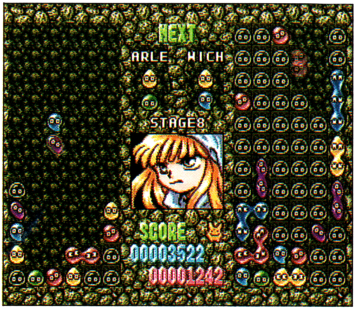

おじゃまぷよ召喚

忘れちゃいけないのが、おじゃまぷよの存在。ぷよぷよをたくさん消せば消すほど、相手方に降る。同じ数を消すのなら同時に消すより、連鎖の方が攻撃力は高い。ぽろぽろ降ったり、どかんと降ったり、それは君の腕次第。隣の色付きぷよが消えると一緒に消えてくれるが、時には連鎖の手伝いをしてくれるので、考えて消そう。

技

本当なら、諸君自身の経験によって発見して欲しい技ではあるが、どっちみち、セコイ技であるからして、ココを読んでいる君にはばらしてしまおう。
お互いの実力が近い場合によくありうる状況として、ほとんど同時に連鎖をかけて、タッチの差で勝敗がついてしまう場合がある。そんな時には、「ぷよを落さず、できる限りの時間かせぎをする」事である！　ぷよぷよが地につくまではおじゃまぷよは落ちて来ないので、その前に相手方のぷよが地についたら君の勝ちという訳なのだ！

登場人物

アルル・ナジャ

ぼくが、このゲームの主人公！「オワニモ」の呪文を使わせたら、かなうコはいないよ…って言っても、実力はキミのテクニック次第だからなぁ。しっかり操作してよ。さぁ、サタン目指してガンバロォ！

カーバンクル

ぐー。

スケルトン-T

まさしくオレが「ぷよぷよ」の登竜門！

オレの屍を乗り越えずして、先に進む事は許さん。

ハッ！
しまったぁ！
オレはもともと屍じゃないかぁぁぁぁ！

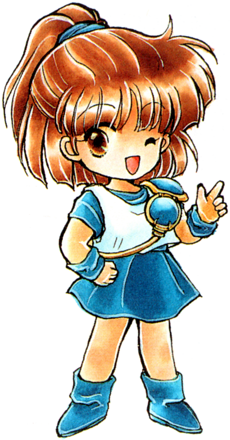

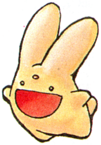

ぷよぷよ

うよょ
よょ
おぉ…！

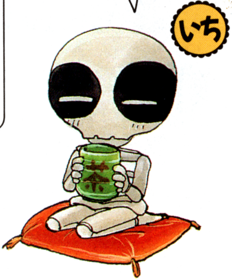

ナスグレイブ

ゆーことなーすっ！

に

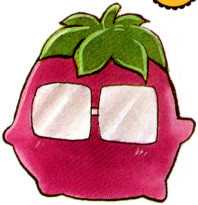

マミー

新しい舞台に、新しいほーたい。
ふふ～ん、
やっぱりおニューは気持ちいいだわさ。
この乾燥した肌がぞくぞくと…あ、ああん…！
って、
なに見てるのよさ！
んもぉ、いや～ん。

さん

ドラコケンタウロス

これまでの相手は、
ほんの雑魚。
ここからが、
本当の闘いの始まり。
ぬるい操作じゃ、
あたしに勝てっこないわよ。
気合い入れて、
かかってきなさいッ！

1

すけとうだら

ああ、
もう
「ぷよぷよ」
なんて
どーでもいい！

このまま、
踊り続けさせて
くれぇぇぇぇぇ！

2

スキヤポデス

ぐぞぉ～！
あれだけではあきたらず、今度はこんなところにまで登場させて、ぼくのデカイ足を笑おうとゆーのか？
くやしすぎるぅぅぅぅぅ！
こーなれば、
みーんな、得意の連鎖でばたんきゅーといわしてやるぞぉぉぉぉぉ！

3

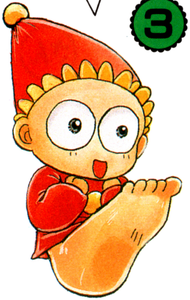

ハーピー

はらひれはらほれ～♪
う～ん、今日ものどの調子がいいですわ。
気分ものってますし、
電光石火で豪華絢爛な連鎖が組めそーですわね。
ああ、
だれでもよろしいですから、
早く、おそいかかってきてくれないかしら…

4

さそりまん

どもども、
この度は「ぷよぷよ」を
買おていただき、ありが
とうございますぅ。
いやあ、あんさん、
ええ買いモンしましたわ。
ホント、お目が高い！
にくいね、どーも！
わて、感服しまくりです
わ…（以下、延々とよい
しょが続く）

5

パノッティ

おっ、
ぼくを子供だと思ってバ
カにしてるね？　勝負の
世界じゃ、そーゆー油断
が負けにつながるよ。
これでも、ぼくはちょっ
とは名の知れたぷよ職人
なんだ。
え？　あ、いや、本職の
笛吹きのことは聞かない
でくれよ…

6

ゾンビ

腐りきったナイスガイ
とはオレのこと。
賞味期限きれまくりの
プレイで、
骨だけのヤツとは
隠し味の違うところを
見せてやろう！

7

ウィッチ

ほ〰〰ほほほ！
…ううっ、ずーっと笑いっぱなしで、おなかが痛いですわ。ここ最近、移植続きで、急に忙しくなってきましたから…人気者はつらいですわね。
ほ —— ほほほ！
…うぐっ、
またおなかが…！

8

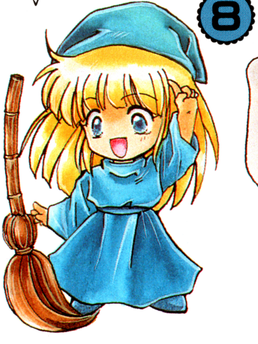

ぞう大魔王

オレさまこそ、ぞうの中のぞう、ぞう大魔王だぞぉ。
ことわっておくが、オレさまは
強いぞぉ。
負けても、泣くんじゃないぞぉ。
それが、おまえの運命とゆーもんなんだぞぉ。

9

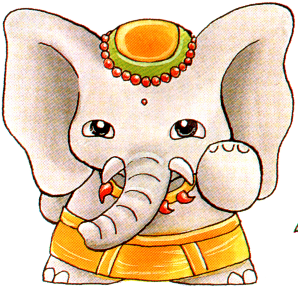

シェゾ

おっと！　ここから先は読む必要ないぞ。
なにしろおまえは、この闇の魔導師シェゾ・ウィグィィさまに倒されるのだからなッ！
こっ、こらっ、読む必要はないといっただろ！

10

ミノタウロス

おまえにはなんの恨みもないが、これもルルーさまのご命令…
覚悟を決めて、オレの斧のえじきとなれィ！
…なにィ、ここは取説なのか？
ぬおおっ！　そーゆー事は先にいえぇぇぇぇ！

11

ルルー

PCエンジン…！
ま、また、あたしのサタンさまを狙う人が増えるとゆーの!?
もう、いいかげんにしてほしいわ。
サタンさまは、あたしのものなのにぃぃぃぃ！

12

サタンさま

ほぉ…、ここが新しい「ぷよぷよ」地獄なのか…。ふむ、わたしに支配される価値はあるな。どーれ、いつものよーに罠をしかけて、獲物がかかるのを待つとしようか。
しかし、ボスとゆーものはたいくつでしかたないな…。

13

CD-ROMディスク
保管上のご注意

●信号読みとり面（印刷のされていない光った面）を汚したり、キズをつけたりしないで下さい。もちろん、シールを貼ったり、マジックなどで文字を書いたりするのも厳禁です。

●汚れてしまった時は、やわらかい布で下の図のように軽くふきとって下さい。強くこするとキズの原因となります。

●プレイ後は元のケースに入れて、高温・多湿・直射日光をさけて保管して下さい。

©COMPILE 1994 ©LMS Recordings 1994 ©NEC Avenue.Ltd.1994

NEC

NECアベニュー株式会社
〒213 川崎市高津区久本2-4-1 マルチメディア事業/販売企画部
●本商品に関するお問合せは:(044)853-5580 ●テープサービス(044)853-5560